



**Programación Didáctica del curso  
2024/2025**

**Departamento: Agraria**

Programación del módulo: 1708. Sostenibilidad aplicada al sistema productivo

Ciclo Formativo: 1º Gestión Forestal y del Medio Natural

Docentes: M<sup>a</sup> Victoria Pérez Medialdea

Violeta Manzanares Gambero

## **1. Introducción. Marco normativo. Contextualización.**

### **1.1. INTRODUCCIÓN.**

La Ley Orgánica 3/2022, de 31 de marzo, de ordenación e integración de la Formación Profesional, ha concretado la necesidad de reinventar el modelo de Formación Profesional para dar respuesta a las necesidades de la ciudadanía, a lo largo de toda su vida laboral, así como a las de la realidad productiva. Se evita así poner en riesgo objetivos fundamentales para el siglo XXI, ya que el fuerte cambio tecnológico y económico al que estamos sometidos exige una adecuada cualificación y flexibilidad del capital humano para adaptarse a las circunstancias cambiantes de la economía y de la tecnología.

El actual sistema incorpora e integra en la formación las transformaciones fruto de la digitalización, la transición ecológica y la sostenibilidad en todos los sectores económicos, como vectores clave de la economía, el empleo y el bienestar social. Dota, además, de mayor relevancia a las competencias para la empleabilidad, de carácter transversal, que, junto a las competencias profesionales, configuran a un profesional de calidad, marcando su valor añadido.

Los módulos profesionales no asociados a estándares de competencia contribuyen a la consecución de la madurez profesional y se consideran imprescindibles para la consecución de las competencias generales, profesionales y para la empleabilidad previstas. A tal fin, podrán incorporar aspectos culturales, científicos, tecnológicos, laborales y organizativos, así como otros vinculados a la digitalización y la sostenibilidad medioambiental aplicada, la innovación e investigación aplicada, el emprendimiento, la versatilidad tecnológica, la comunicación en otros idiomas, las habilidades para la gestión de la carrera profesional u otras cuestiones, siempre que estén vinculadas al desempeño profesional.

Los módulos asociados a las habilidades y capacidades transversales, a la orientación laboral y el emprendimiento pertinentes para el conocimiento de los sectores productivos y para la madurez profesional incluirán los siguientes:



**I.E.S. Núm. 1**  
**“Universidad Laboral”**  
**Málaga**

- Itinerario personal para la empleabilidad I y II
- Digitalización aplicada al sistema productivo
- Sostenibilidad aplicada al sistema productivo
- Inglés profesional

La duración del ciclo formativo de Técnico Superior en Gestión Forestal y del Medio Naturales de 2000 horas de duración. Dentro de este Título se contempla el Módulo Profesional denominado “SOSTENIBILIDAD APLICADA AL SISTEMA PRODUCTIVO” al que corresponde el Código 1708. Este módulo se imparte en el primer curso del ciclo formativo, con una duración de 32 horas, equivalente a 3 CRÉDITOS ECTS.



## 1.2. MARCO NORMATIVO PARA LA FORMACIÓN PROFESIONAL EN ESPAÑA Y ANDALUCÍA

### Leyes Orgánicas:

- Ley Orgánica 3/2022, de 31 de marzo, de ordenación e integración de la Formación Profesional.
- Ley Orgánica 2/2006, de 3 de mayo, de Educación.
- Ley Orgánica 3/2020, de 29 de diciembre, por la que se modifica la Ley Orgánica 2/2006, de 3 de mayo, de Educación.
- Ley 17/2007, 10 de diciembre, de Educación de Andalucía, (LEA). (BOJA 26-12-2007)

### De Ordenación de la Formación Profesional Inicial:

- Resolución de 26 de junio de 2024, de la Dirección General de Formación Profesional, por la que se dictan Instrucciones para regular aspectos relativos a la organización y al funcionamiento del curso 2024/2025 en la Comunidad Autónoma de Andalucía
- Real Decreto 659/2023, de 18 de julio, por el que se desarrolla la ordenación del Sistema de Formación Profesional.
- Decreto 436/2008, de 2 de septiembre, por el que se establece la ordenación y las enseñanzas de la Formación Profesional inicial que forma parte del sistema educativo. (BOJA 12-9-2008)

### De Centros:

- Decreto 327/2010, de 13 de julio, por el que se aprueba el Reglamento Orgánico de los Institutos de Educación Secundaria. (BOJA 16-07-2010)
- ORDEN de 20 de agosto de 2010, por la que se regula la organización y el funcionamiento de los institutos de educación secundaria, así como el horario de los centros, del alumnado y del profesorado. (BOJA 30-08-2010).
- 

### De las Enseñanzas:

- Real Decreto 260/2011, de 28 de febrero, establece el título de "Técnico Superior en Gestión Forestal y del Medio Natural" y sus enseñanzas mínimas.
- Orden de 19 de marzo de 2013, por la que se desarrolla el currículo correspondiente al título de "Técnico Superior en Gestión Forestal y del Medio Natural".

### De la Formación Dual:

- Ley Orgánica 3/2022, de 31 de marzo, de ordenación e integración de la Formación Profesional.
- Real Decreto 659/2023, de 18 de julio, por el que se desarrolla la ordenación del Sistema de Formación Profesional.
- Real Decreto 500/2024, de 21 de mayo, por el que se modifican determinados reales decretos por los que se establecen títulos de Formación Profesional de grado superior y se fijan sus enseñanzas mínimas.
- Real Decreto 499/2024, de 21 de mayo, por el que se modifican determinados reales decretos por los que se establecen títulos de Formación Profesional de grado medio y se fijan sus enseñanzas mínimas.



- Real Decreto 498/2024, de 21 de mayo, por el que se modifican determinados reales decretos por los que se establecen títulos de Formación Profesional de grado básico y se fijan sus enseñanzas mínimas.
- Resolución de 26 de junio de 2024, de la Dirección General de Formación Profesional, por la que se dictan Instrucciones para regular aspectos relativos a la organización y al funcionamiento del curso 2024/2025 en la Comunidad Autónoma de Andalucía.
- Orden de 29 de abril de 2024, por la que se aprueba el modelo de convenio tipo de colaboración para la realización de la fase de formación en empresas u organismos equiparados de las enseñanzas de formación profesional.

#### **De la Evaluación:**

- ORDEN de 29 de septiembre de 2010, por la que se regula la evaluación, certificación, acreditación y titulación académica del alumnado que cursa enseñanzas de formación profesional inicial que forma parte del sistema educativo en la Comunidad Autónoma de Andalucía.

#### **1.3. CONTEXTO EDUCATIVO.**

En el primer curso de CFGS de Técnico Superior en Gestión Forestal y del medio Natural turno de mañana, el contexto educativo es diverso, ya que cuenta con alumnado procedente de Bachiller, Grado Medio de otras familias profesionales, alumnado procedente de Grados Universitarios (Biología, ...) finalizados y alumnado con obligaciones laborales y familiares. El grupo está constituido por 29 alumnos, siendo el rango de edad bastante amplio, lo que puede estar relacionado con el hecho de que sea muy heterogéneo en cuanto a inquietudes y objetivos se refiere, mostrando diferentes grados de madurez y de implicación con respecto al buen desarrollo de las clases y del Ciclo formativo en general.

En el turno de tarde de 1º de Gestión Forestal y del Medio Natural, encontramos un grupo heterogéneo formado por 19 personas, con edades comprendidas entre 18 y 54 años, de los cuales hay trece alumnos y seis alumnas. Un par de ellos proceden de municipios de la provincia como Periana. Es un grupo diverso en cuanto a conocimientos, hay siete adultos que compaginan los estudios con el trabajo, por lo que existe diferentes conocimientos previos tanto a nivel académico como laboral, así como distintas motivaciones y expectativas del ciclo. Además, presentan variadas capacidades metacognitivas (en la reflexión, la forma y ritmo de aprender); encontramos dos alumnos con NEAE ( dislexia e inteligencia límite).



#### **1.4. CONTEXTO SOCIOECONÓMICO.**

##### **1.4.1. Datos de identificación.**

- Nombre del Centro: I.E.S. Núm. 1 Universidad Laboral de Málaga
- Tipo de Centro: público. Código de Centro: 29700242
- Dirección postal: Julio Verne, 6 (Apartado de correos 9170)
- Localidad: Málaga. Provincia: Málaga. Código postal. 29191
- Teléfono: 951298580 Fax: 951298585
- Correo electrónico: 29700242.edu@juntadeandalucia.es

##### **1.4.2. Enlaces propios IES Universidad Laboral de Málaga.**

- Pág. Web: [www.universidadlaboraldemalaga.es](http://www.universidadlaboraldemalaga.es)
- Blog de FP: <http://fpuniversidadlaboral.wordpress.com/>

##### **1.4.3. Programa de centro bilingüe Inglés.**

Programa permanentemente. En desarrollo desde el curso 2011/12.

Nuestro programa bilingüe (dentro del Plan de Plurilingüismo de Andalucía) pretende mejorar las competencias comunicativas de nuestro alumnado en lo que respecta al conocimiento y la práctica de la lengua inglesa; una mayor competencia en inglés propiciará en nuestro alumnado una mayor movilidad y un mejor acceso a la información, más allá de nuestras fronteras lingüísticas, de forma que puedan enfrentarse con garantías de éxito a los desafíos y a las posibilidades de la sociedad actual.

La modalidad de enseñanza bilingüe no es la mera enseñanza de una lengua extranjera, y por tanto implica cambios metodológicos, curriculares y organizativos. El énfasis no estará en la lengua inglesa en sí, sino en su capacidad de comunicar y transmitir conocimiento. El AICLE (aprendizaje integrado de contenidos y lenguas extranjeras) intenta proporcionar la naturalidad necesaria para que haya un uso espontáneo del idioma en el aula.



**I.E.S. Núm. 1**  
**“Universidad Laboral”**  
**Málaga**

1.4.4. Planes y proyectos educativos que desarrolla

Plan / Proyecto / Programa Educativo	Período de aplicación
Plan de igualdad de género en educación	Permanentemente
Plan de Salud Laboral y P.R.L.	Permanentemente
Plan de apertura de centros docentes	Permanentemente
Organización y funcionamiento de bibliotecas escolares	Permanentemente
Planes de compensación educativa	Desde 01/09/2011 a 31/08/2025
Programa de centro bilingüe - Inglés	Permanentemente
Aulas de Emprendimiento	Desde 01/09/2023 – 31/12/2024
Erasmus+ - ACREDITACIÓN 2021	Desde 01/09/2021 a 31/08/2027
Erasmus+ - ACREDITADO 2021	Desde 01/09/2024 a 31/08/2027
Erasmus+ (FP) Experiencias Internacionales de la Universidad Laboral de Málaga – Proyectos de movilidad de estudiantes y Personal de Educación Superior	Desde 01/09/2023 a 31/08/2025



**I.E.S. Núm. 1**  
**“Universidad Laboral”**  
**Málaga**

Prácticas de alumnado universitario en centros bilingües	Permanente
Erasmus+(FP) – Proyectos de corta duración para la movilidad de estudiantes y personal de Formación Profesional	Desde 01/09/2024 - 31/08/2025
<u>Prácticum</u> Máster Secundaria	Desde 01/09/2024 - 31/08/2025
Red Andaluza Escuela: "Espacio de Paz"	Desde 01/09/2024 - 31/08/2025
Transformación Digital Educativa	Desde 01/09/2024 - 31/08/2025
Programa CIMA	Desde 01/09/2024 - 31/08/2025
Más Equidad	Solicitado
Programa ADA (Alumnado Ayudante Digital en Andalucía)	Solicitado
Programa Fénix Andalucía	Solicitado

#### 1.4.5. Servicios ofertados por el Centro

Comedor escolar (en Residencia Andalucía) Programa de Acompañamiento escolar

Transporte Escolar

Transporte escolar adaptado (alumnado con n.e.e.) Apoyo lingüístico a alumnado inmigrante (PALI) Equipo de apoyo escolar a alumnado sordo

Intérpretes de Lengua de Signos (LSE) Apoyo específico a alumnado ciego

#### 1.4.6. Centros de educación primaria adscritos

29003890 - C.E.I.P. Luis Buñuel

29009338 - C.E.I.P. Carmen de Burgos 29011345 - C.E.I.P. Pintor Denis Belgrano 29602049 - C.E.I.P. Gandhi

29011412 - C.E.I.P. Rectora Adelaida de la Calle 29016185 - C.E.I.P. Almudena Grandes

#### 1.4.7. Ubicación del centro

El Instituto está ubicado en la Urbanización malagueña del Atabal en la calle Julio Verne 6, que pertenece al Distrito Municipal del Puerto de la Torre. Este barrio tiene su origen en la construcción de viviendas sociales a principios de los años setenta La Colonia de Santa Inés (actualmente Distrito de municipal de Teatinos), así como en otras construcciones posteriores de carácter público: los Ramos, Finca Cabello, Teatinos, el Atabal, etc. es colindante con Finca Cabello, la Residencia Militar Castañón de Mena, la Depuradora de Aguas del Ayuntamiento (EMASA) y El Colegio Los Olivos.



## I.E.S. Núm. 1 “Universidad Laboral” Málaga

### 1.4.8. Dependencias

El Centro tiene un recinto educativo de 200.000 m<sup>2</sup> (que comparte con la Residencia Escolar Andalucía), en el que se distribuyen siete pabellones educativos, algunas construcciones auxiliares, instalaciones deportivas y zonas verdes.

En el curso 2016/17 se inauguró el Gimnasio con un aulario (tres aulas).

En el curso 2018/2019 se inauguran dos aulas nuevas en la zona de mantenimiento. En el curso 2020/2021 se inauguran dos aulas nuevas en la antigua casa del portero.

En el curso 2022/2023 se ha habilitado una zona de Biblioteca (antiguo arcón) como aula ATECA.

### 1.4.9. Algo de historia

El Centro abre sus puertas en 1973 como un Centro de Universidades Laborales (centros estatales de alto rendimiento educativos), perteneciente a las Mutualidades Laborales, y dependiente del Ministerio de Trabajo, en las que se impartía tanto Bachillerato como Enseñanzas Profesionales (y en algunas Laborales Diplomaturas Universitarias). El Centro disponía de un internado (administrativamente segregado en la actualidad, como Residencia Escolar) para alumnado becado, procedente del medio rural y/o de familias con bajo nivel de renta (educación compensatoria).

Con la llegada de la democracia y a partir de 1977 todas las Universidades Laborales de España se convierten en Centros de Enseñanzas Integradas (C.E.I.), pasando a depender del Ministerio de Educación; transformándose en un Complejo Educativo que consta de un Instituto de Enseñanzas Medias (bachillerato) y uno de Formación Profesional, de forma integrada; por lo que imparte tanto el nuevo Bachillerato (BUP y C.O.U), instaurado por la Ley de Educación de 1975, cómo la nueva FP (en nuestro caso las ramas de Química, Delineación y Administrativo).

En la década de los 80 el Centro acoge las enseñanzas experimentales de bachillerato denominadas Reforma de las Enseñanzas Medias (R.EE.MM) o popularmente la-rem, experiencia piloto previa a la LOGSE e inspiradora de esta. En el curso 1986/87, tras la aprobación del Real Decreto de 1985 de Educación Especial (derivado de la LISMI), el Instituto es designado como Centro experimental para la integración de alumnado con discapacidad, principalmente alumnado sordo.

En el curso 1992/93 el Centro es autorizado para anticipar e impartir las enseñanzas derivadas de la nueva ley de educación (LOGSE, 1990), ESO y Bachillerato, que conviven algunos años con las anteriores enseñanzas mencionadas (BUP, COU, FP y RR.EE.MM).

En esta década de los 90, pasa a ser oficialmente Centro de Integración, convirtiéndose en un Centro pionero y de referencia en la integración de alumnado con discapacidad para el resto de Centros educativos de Secundaria de nuestra Comunidad Autónoma, tanto para alumnado sordo como para alumnado con diversidad funcional motórica.

En esta década de los 90 inicia también la atención de alumnado con diversidad funcional (discapacidad) psíquica, especialmente alumnado con síndrome de Down, primero como FP-especial, después como Programas de Garantía Social, más tarde como PCPI, y actualmente como Programas Específicos de FP Básica para alumnado con n.e.e. (Marroquinería, Ayudante de cocina y Ayudante de jardinería). Enseñanzas estas en las que su alumnado comparte recinto, instalaciones, recreo, actividades complementarias, extraescolares, celebraciones, eventos, excursiones, etc., con el resto del alumnado del Centro.

Cabe destacar que desde hace más de 18 años el centro viene siendo una referencia para Málaga en la Integración (inclusión) de alumnado con n.e.e., en todas las Enseñanzas y niveles que imparte, llegando a contar con 200 alumnos y alumnas con n.e.a.e. censados oficialmente.

Actualmente, el IES Universidad Laboral de Málaga es uno de los Institutos de Secundaria más grandes de la provincia de Málaga. Desarrollándose toda la actividad docente en turno de mañana y tarde, desde las 8:15 a las 14:45 en el caso del turno diurno, mientras que el turno de tarde es de 15:15 a 21:30.





#### 1.4.10. Oferta educativa. Enseñanzas y grupos

Durante el curso 2024/2025 se imparte docencia a más de 2300 alumnos, distribuidos en un total de 92 unidades, que se reparten del siguiente modo:

##### Enseñanza Secundaria Obligatoria

- 1º de E.S.O. 8 grupos
  - 2º de E.S.O. 8 grupos
  - 3º de E.S.O. 7 grupos
  - 4º de E.S.O. 7 grupos
  
- Bachillerato
  - 1º y 2º de Bachillerato (Ciencias y Tecnología) 3 + 3 grupos
  - 1º y 2º de Bachillerato (Humanidades y Ciencias Sociales) 4 + 4 grupos
  - 1º y 2º de Bachillerato (Artes Plásticas, Diseño e Imagen) 1,5 + 1,5 grupos
  - 1º y 2º de Bachillerato (General) 0,5 + 0,5 grupos.
  
- Aula Específica
  - 1º de Educación Básica Especial (Educación especial unidad específica) 1 grupo

En relación a la formación profesional, en el centro tienen cabida un total de 9 familias profesionales:

- Actividades físicas y deportivas.
- Administración y gestión.
- Agraria.
- Hostelería y turismo.
- Instalación y mantenimiento.
- Química.
- Seguridad y medioambiente.
- Servicios socioculturales y a la comunidad.
- Textil, confección y piel.



**I.E.S. Núm. 1**  
**“Universidad Laboral”**  
**Málaga**

Formación Profesional de Grado Básico

- 1º y 2º F.P.G.B. (Agrojardinería y Composiciones Florales) 2 grupos
- 1º y 2º F.P.G.B. (Cocina y restauración) 2 grupos
- 1º y 2º de Programa Específico de FPB (Agrojardinería y composiciones Florales) 2 grupos
- 1º y 2º de Programa Específico de FPB (Arreglo y Reparación de Artículos Textiles y de piel) 2 grupos
  
- 1º y 2º de Programa Específico de FPB (Cocina y restauración) 2 grupos

Formación Profesional de Grado Medio

- 1º y 2º F.P.I.G.M. Operaciones de Laboratorio 2+2 grupos
- 1º y 2º F.P.I.G.M. Gestión Administrativa 2 grupos
- 1º y 2º F.P.I.G.M. Jardinería y Floristería 2 grupos
- 1º y 2º F.P.I.G.M. Cocina y Gastronomía 2 + 1 grupos

Formación Profesional Grado Superior

- 1º y 2º F.P.I.G.S. (Administración y Finanzas) 2 grupos
- 1º y 2º F.P.I.G.S. (Gestión Forestal y del Medio Natural) 2+2 grupos
- 1º y 2º F.P.I.G.S. (Mediación Comunicativa) 2 + 1 grupos
- 1º y 2º F.P.E.G.S. (Prevención de Riesgos Profesionales) 2 grupos
- 1º y 2º F.P.I.G. S Acondicionamiento físico 2 grupos
- 1º y 2º F.P.I.G.S. (Educación y Control Ambiental) 2 grupos
- 1º y 2º F.P.I.G.S. (Laboratorio de Análisis y de Control de Calidad) 2 + 1 grupos
- 1º y 2º F.P.I.G.S. (Paisajismo y Medio Rural) 2 grupos
- 1º y 2º F.P.I.G.S (Fabricación de Productos Farmacéuticos Biotecnológicos y Afines) 2 grupos

De los cuales, se imparten en modalidad DUAL (en segundo curso) un total de 10 ciclos formativos:



# I.E.S. Núm. 1 "Universidad Laboral" Málaga

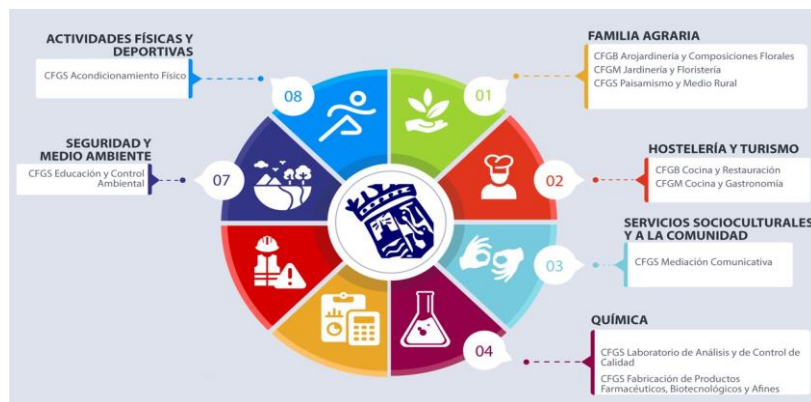

## 1.4.11. Profesorado y PAS

Durante el curso 2024-2025 imparten docencia un total de 207 profesores/as (donde se incluyen a 9 PTs).

Personal de Administración y Servicios: 23

## 1.5. RESULTADOS DE LA EVALUACIÓN INICIAL.

Los resultados de la evaluación inicial del grupo de la mañana han sido los esperados, de manera que un porcentaje bastante elevado del grupo clase no presenta conocimientos previos de la materia ni hábitos diarios medioambientalmente sostenibles, lo que se intentará reconducir a lo largo del proceso de enseñanza de este módulo. El nivel de estudios es variable, aunque la mayoría proceden de Bachillerato. En cuanto a la madurez y el grado de responsabilidad hacia el correcto funcionamiento del ciclo, cabría destacar que existen diferencias notorias en el grupo clase, aspecto que igualmente se intentará reconducir.

En el turno de tarde, la gran mayoría tienen un nivel competencial similar al esperado, ya que en la sociedad que vivimos actualmente está en auge el desarrollo sostenible: nos educan para el reciclaje, nos conciencian de la utilización de la energía renovable, del consumo de cercanía,... por lo que tienen ideas generales del significado de sostenibilidad. Un 14 % del grupo, que corresponde al alumnado que está en el mundo laboral, tiene familia y vienen de otros estudios o profesiones, su nivel competencial es mayor.



## 2. Organización del Departamento de coordinación didáctica

### 2.1. Los módulos asignados al departamento.

<b>1ºCFGBAYCF (Mañana)</b>	
	3051. Operaciones auxiliares de preparación del terreno, plantación y siembra de cultivos.
	3053. Operaciones básicas de producción y mantenimiento de plantas en vivero y jardines
	3055. Operaciones básicas en instalaciones de jardines, parques y zonas verdes.
<b>2º PEFPB (Mañana)</b>	
	3057. Material de floristería
	3050. Actividades de riego, abonado y tratamientos en cultivos.
	3054. Operaciones auxiliares en la elaboración de composiciones con flores y plantas
	3056. Operaciones básicas para el mantenimiento de jardines, parques y zonas verdes.
	Unidad formativa de prevención
<b>1º GB (mañana) (Mañana)</b>	
	3051. Operaciones auxiliares de preparación del terreno, plantación y siembra de cultivos.
	3053. Operaciones básicas de producción y mantenimiento de plantas en viveros y jardines.
	3055. Operaciones básicas en instalaciones de jardines, parques y zonas verdes.
<b>2º FPB (Mañana)</b>	
	3050. Actividades de riego, abonado y tratamientos en cultivos.
	Unidad formativa de prevención.
	3056. Operaciones Básicas para el mantenimiento de jardines, parques y zonas verdes
	3054. Operaciones auxiliares en la elaboración de composiciones con flor y plantas
	3057. Materiales de Floristería
<b>1ºGFMN (mañana)</b>	
	0694. Maquinaria e instalaciones agroforestales.
	0810. Gestión de los aprovechamientos del medio forestal (ACMN)
	0811. Gestión y organización del vivero forestal (GOVF.
	0693. Topografía agraria.
	0814. Gestión de montes
	0690. Botánica Agronómica



	1708 Sostenibilidad Aplicada al Sistema Productivo
<b>2º GFMN (mañana)</b>	
	0815. Gestión de la conservación del medio natural.
	Libre configuración
	0692. Fitopatología
	0813. Gestión de la pesca continental
	0790. Técnicas de educación ambiental
	0812. Gestión cinegética
	0816. Defensa contra incendios forestales
<b>1º PMR (mañana)</b>	
	0691. Gestión y organización del vivero
	0694. Maquinaria e instalaciones agroforestales (dual)
	0695. Planificación de cultivos
	0693. Topografía agraria
	0690. Botánica agronómica
	1708 Sostenibilidad Aplicada al Sistema Productivo
<b>2º PMR (mañana)</b>	
	Libre configuración
	0698. Conservación de jardines y céspedes deportivos
	0696. Gestión de cultivos.
	0692. Fitopatología
	0697. Diseño de jardines y restauración del paisaje
<b>1º ECA (tarde)</b>	
	0786. Medio Natural
	0789. Métodos y Productos cartográficos
	1708 Sostenibilidad Aplicada al Sistema Productivo
	0793. Desenvolvimiento en el medio
<b>2º ECA (tarde)</b>	
	0786. Medio natural. (dual).
	0789. Métodos y productos cartográficos. (dual).
	0790. Técnicas de educación ambiental (dual).
	Libre configuración (dual)
	0792. Actividades de uso público (dual)



<b>1º J y F</b>	
	0407. Taller y equipos de tracción
	0408. Infraestructuras e instalaciones agrícolas (dual)
	0579. Composiciones florales y con plantas (dual)
	0578. Producción plantas y tepes en vivero (Dual)
	0409. Principios de Sanidad Vegetal
	0404. Fundamentos agronómicos
	1708 Sostenibilidad Aplicada al Sistema Productivo
<b>2º J y F</b>	
	0580. Establecimientos de Floristería (Dual)
	0581. Técnicas de ventas en jardinería y floristería (dual)
	0577. Mantenimiento y mejora de jardines y zonas verdes (Dual)
	Libre configuración
	0576. Implantación de Jardines y zonas verdes (dual) (IJZV)
	0479. Control fitosanitario

**2.2. Los miembros del departamento, con indicación de los módulos que imparten, y el grupo correspondiente.**

<b>Carmen Pérez García</b>	0409. Principios de sanidad vegetal. (Dual)	1º JyF
	0786. Medio natural (dual)	1ºECA
	Horas Coordinación Dual	JyF
	0815. Gestión y conservación del medio natural	2º GFMN
	Libre configuración	2º GFMN
	Tutoría	2º GFMN
<b>Aurea Gómez Soubrier</b>		
	0690. Botánica Agronómica	1ºPMR
	1708 Sostenibilidad Aplicada al Sistema Productivo	1ºPMR
	0693. Topografía agraria (desdoble)	1ºGFMN
	0693. Topografía agraria	1º GFMN
	0814. Gestión de montes	1º GFMN (tarde)
	Horas Coordinación Dual	GFMN
	Tutoría	1º GFMN
<b>Jorge Jiménez Díaz</b>		
	0581. Técnicas de venta	2º JyF
	0790. Técnicas de educación ambiental	2º GFMN
	0694. Maquinaria e instalaciones	1º GFMN



**I.E.S. Núm. 1  
"Universidad  
Laboral" Málaga**

	agroforestales (desdoble)	
	0792. Actividades de uso público	2º ECA
	Tutoría	2º JyF
<b>Sara Olmos Hurtado</b>		
	0694. Maquinaria e instalaciones agroforestales.	1º GFMN (tarde)
	0811. Gestión y organización del vivero forestal	1º GFMN (tarde)
	Libre Configuración	2º GFMN (tarde)
	Libre Configuración	2º ECA
	0790. Técnicas de Educación ambiental	2º ECA
	Tutoría	2º GFMN (tarde)
<b>José María Rioboo Sánchez Arjona</b>		
	0408. Infraestructuras e instalaciones agrícolas	1º JyF
	0407. Taller y equipos de tracción	1º J y F
	Libre configuración	2º J y F
	Jefatura Departamento	
	Mayores 55	
<b>Ildefonso Tapia Jiménez</b>		
	3053. Operaciones básicas de producción y mantenimiento de plantas en viveros y jardines.	1º GB
	3050. Actividades de riego, abonado y tratamientos en cultivos.	2ºGB
	3055. Operaciones básicas en instalaciones de jardines, parques y zonas verdes.	1ºGB
	Unidad Formativa de Prevención de riesgos laborales	2ºGB
	Horas Coordinación Dual	GB
<b>María del Valle García Serrano</b>		
	0579. Composiciones florales y con plantas.	1º JyF
	3054. Operaciones auxiliares en la elaboración de composiciones con flores y plantas.	2º GB
	3051. Operaciones auxiliares de preparación del terreno, plantación y siembra del cultivo	1º GB
	Horas Coordinación Dual	GB
<b>Juan Bautista Muñoz Romero</b>		



I.E.S. Núm. 1  
"Universidad  
Laboral" Málaga

	0578. Producción de plantas y tepes en vivero	1º JyF
	0577. Mantenimiento y mejora de jardines y zonas verdes	2º J y F
	0698. Conservación de jardines y céspedes deportivos	2º PMR
	Tutoría	1º JyF
<b>Isabel Eugenia Orihuela Torrente</b>		
	3057. Material de floristería	2ºPEFPB
	3050. Actividades de riego, abonado y tratamientos en cultivos.	2º PEFPB
	3056. Operaciones Básicas para el mantenimiento de jardines, parques y zonas verdes	2º PEFPB
	3054. Operaciones auxiliares en la elaboración de composiciones con flores y plantas.	2º PEFPB
	Unidad formativa de prevención	2º PEFPB
	Tutoría	2º PEFPB
<b>Santiago Mariño Bobo</b>		
	0811. Gestión y organización del vivero forestal (desdoble)	1º GFMN
	0811. Gestión y organización del vivero forestal	1º GFMN
	0576. Implantación de jardines y zonas verdes	2º J y F
<b>Florencio Fernández Martín</b>		
	0691. Gestión y Organización del vivero forestal	1º PMR
	0696. Gestión de cultivos	2º PMR
	Horas Coordinación Dual	PMR
<b>María de la O Villar Sánchez</b>		
	3053. Operaciones básicas de producción y mantenimiento de plantas en viveros y centros de jardinería	1º GBEEAJYAC
	3051. Operaciones auxiliares de preparación del terreno, plantación y siembra de cultivos.	1º GBEEAJYAC
	3055. Operaciones básicas en instalaciones de jardines, parques y zonas verdes.	1º GBEEAJYAC
	Tutoría Dual	





I.E.S. Núm. 1  
"Universidad  
Laboral" Málaga

<b>Carmen Ana Velasco Díaz Godoy</b>		
	0695. Planificación de cultivos (dual)	1º PMR
<b>María Victoria Pérez Medialdea</b>		
	0580. Establecimientos de floristería	2º JyF
	0692. Fitopatología	2º GFMN
	0813. Gestión de la pesca continental	2º GFMN (tarde)
	0692. Fitopatología	2º PMR
	1708 Sostenibilidad Aplicada al Sistema Productivo	1º GFMN
<b>María de las Mercedes Pérez Villalón</b>		
	0697. Diseño de jardines y restauración del paisaje (Dual)	2º PMR
	0693. Topografía agraria.	1º GFMN (tarde)
	Libre configuración	2º PMR
	0693. Topografía agraria.	1º PMR
	0815. Gestión y conservación del medio natural	2º GFMN (tarde)
	Tutoría	2º PMR
<b>Gonzalo Bustos Vizuite</b>		
	0790. Técnicas de educación ambiental	2º ECA
	Horas Coordinación Dual	ECA
	0810. Gestión de los aprovechamientos del medio forestal	1º GFMN (tarde)
	0793. Desarrollo en el medio	1º ECA
	Tutoría	2º ECA
<b>María Jesús Barrueso Herrero</b>		
	0810. Gestión de los aprovechamientos del medio forestal (desdoble)	1º GFMN
	0814. Gestión de montes	1º GFMN
	0812. Gestión cinegética	2º GFMN
	0813. Gestión de la pesca continental	2º GFMN
<b>Beatriz Toscano Gil</b>		
	1708 Sostenibilidad aplicada al sistema productivo	1º JyF
	0404. Fundamentos agronómicos (Dual)	1º JyF
	0690. Botánica agronómica (desdoble)	1º GFMN
	0690. Botánica agronómica	1º GFMN
	0816. Defensa Contra Incendios	2º GFMN



I.E.S. Núm. 1  
"Universidad  
Laboral" Málaga

	Forestales	
	0690. Botánica agronómica	1º GFMN (tarde)
	Tutoría	1º GFMN
<b>Carlos Ramos Martín</b>		
	0479. Control Fitosanitario	2º J y F
<b>Fernando Nadal de Diego</b>		
	0694. Maquinaria e instalaciones agroforestales	1º GFMN(mañana)
	0694. Maquinaria e instalaciones agroforestales	1º PMR
	3056. Operaciones Básicas para el mantenimiento de jardines, parques y zonas verdes	2º GB
	3057. Materiales de floristería	2º GB
	Tutoría	1º PMR
<b>Violeta Almudena Manzanares Gambero</b>		
	0816. Defensa Contra Incendios Forestales	2º GFMN
	0812. Gestión Cinegética	2º GFMN
	0692. Fitopatología	2º GFMN
	1708 Sostenibilidad Aplicada al Sistema Productivo	1º GFMN
	1708 Sostenibilidad Aplicada al Sistema Productivo	1º ECA
	0789 Métodos y Productos Cartográficos	1º ECA



### 2.3. Los módulos que son impartidas por profesorado de otros departamentos

1665. Digitalización aplicada a los sectores productivos GM 1º JyF Eugenia Sánchez García

3159. Itinerario Personal para la empleabilidad .I 1º GFMNm. Alejandro Díaz Porras

1665. Digitalización aplicada a los sectores productivos. 1º GFMNm Pablo Montoro Escaño

3159. Itinerario Personal para la empleabilidad .I 1º GFMNm. Alejandro Díaz Porras

3159. Itinerario Personal para la empleabilidad .I 1º GFMNt . Isabel María Moreno Moreno

1665. Digitalización aplicada a los sectores productivos. 1º GFMNt Sergio Enrique González de Oces

1665. Digitalización aplicada a los sectores productivos 1 1º ECA Pablo Montoro Escaño

3159. Itinerario Personal para la empleabilidad 1 PMR María Magdalena González Agreda

1665. Digitalización aplicada a los sectores productivos 1º PMR Eugenia Sánchez García

0796. Empresa e Iniciativa Emprendedora. 2º JyF. María del Mar Fernández de Giles

0785. Estructura y Dinámica del Medio Ambiente. 1º E.C.A. Francisco Sánchez Molina

0787. Actividades Humanas y Problemática Ambiental 1º E.C.A. Francisco Eduardo Álvarez Navas-Parejo

0788. Gestión Ambiental. 1º E.C.A. José Antonio Sánchez Rodríguez

0017. Habilidades Sociales. 2º E.C.A. Juan José Fernández Durán

0791. Programas de Educación Ambiental. 2º E.C.A. Alberto Guardiola Aragón



0796. Empresa e Iniciativa Emprendedora. 2º E.C.A. Isabel María Moreno Moreno

0796. Empresa e Iniciativa Emprendedora. 2º GFMNm María del Mar Fernández de Giles

3159. Itinerario Personal para la empleabilidad 1º GBAGJyCF. María del Mar Fernández de Giles

3159. Itinerario Personal para la empleabilidad 1º GDCFGBEEEEAyCF. María Magdalena González Agreda

### 3. Objetivos generales del ciclo formativo.

De conformidad con lo establecido en el artículo 9 del **Real Decreto 403/2023**, de 29 de mayo, por el que se actualiza el título de la formación profesional del sistema educativo de Técnico Superior en Gestión Forestal y del Medio Natural, de la familia profesional Agraria, y se fijan sus enseñanzas mínimas, **los objetivos generales de las enseñanzas correspondientes al mismo son:**a) **Analizar proyectos forestales interpretando cada uno de los capítulos para determinar los trabajos que hay que realizar.**

- b) Describir y manejar los instrumentos y aparatos de medida, utilizando documentación técnica para realizar operaciones topográficas.
- c) Describir el uso de las herramientas y máquinas relacionándolas con la operación que se va a realizar, dirigiendo y aplicando procedimientos establecidos y protocolos de calidad y seguridad para realizar trabajos en altura.
- d) Identificar y seleccionar las operaciones y los recursos técnicos y humanos en repoblaciones forestales y en correcciones hidrológico forestales, valorando su idoneidad para programarlas y controlarlas.
- e) Analizar la estructura y crecimientos de las masas forestales, utilizando medios y datos técnicos para programar y realizar los tratamientos selvícolas.
- f) Valorar los recursos del medio, analizando su potencialidad para el aprovechamiento de los productos forestales.
- g) Manejar los materiales y equipos de medición, siguiendo protocolos establecidos para organizar y realizar los trabajos de inventario.
- h) Analizar el medio y las poblaciones de especies vegetales y animales aplicando, procedimientos de inventario para programar las actuaciones de mejora del hábitat.



- i) Analizar los factores productivos, consultando información técnica para programar la producción de semillas y plantas en vivero.
- j) Actuar sobre los factores de riesgo, valorando su incidencia para controlar y extinguir los incendios forestales.
- k) Seleccionar y aplicar los métodos de control, analizando los agentes y síntomas detectados para verificar el estado sanitario de las plantas e instalaciones.
- l) Supervisar las actuaciones, interpretando la legislación vigente para controlar y proteger el medio natural.
- m) Analizar los contextos de actuación y las características del grupo, supervisando los objetivos que se pretenden conseguir para desarrollar actividades de educación y sensibilización ambiental.
- n) Analizar y utilizar los recursos y oportunidades de aprendizaje relacionadas con la evolución científica, tecnológica y organizativa del sector y las tecnologías de la información y la comunicación, para mantener el espíritu de actualización y adaptarse a nuevas situaciones laborales y personales.
- ñ) Desarrollar la creatividad y el espíritu de innovación para responder a los retos que se presentan en los procesos y en la organización del trabajo y de la vida personal.
- o) Tomar decisiones de forma fundamentada, analizando las variables implicadas, integrando saberes de distinto ámbito y aceptando los riesgos y la posibilidad de equivocación en las mismas, para afrontar y resolver distintas situaciones, problemas o contingencias.
- p) Desarrollar técnicas de liderazgo, motivación, supervisión y comunicación en contextos de trabajo en grupo para facilitar la organización y coordinación de equipos de trabajo.
- q) Aplicar estrategias y técnicas de comunicación, adaptándose a los contenidos que se van a transmitir, a la finalidad y a las características de los receptores, para asegurar la eficacia en los procesos de comunicación.
- r) Evaluar situaciones de prevención de riesgos laborales y de protección ambiental, proponiendo y aplicando medidas de prevención personales y colectivas, de acuerdo con la normativa aplicable en los procesos del trabajo, para garantizar entornos seguros.
- s) Identificar y proponer las acciones profesionales necesarias para dar respuesta a la accesibilidad universal y al “diseño para todos”.
- t) Identificar y aplicar parámetros de calidad en los trabajos y actividades realizados en el proceso de aprendizaje, para valorar la cultura de la evaluación y de la calidad y ser capaces de supervisar y mejorar procedimientos de gestión de calidad.
- u) Utilizar procedimientos relacionados con la cultura emprendedora, empresarial y de iniciativa profesional, para realizar la gestión básica de una pequeña



empresa o emprender un trabajo.

v) Reconocer sus derechos y deberes como agente activo en la sociedad, teniendo en cuenta el marco legal que regula las condiciones sociales y laborales para participar como ciudadano democrático."

#### 4. Presentación del módulo. (Contribución del módulo a los objetivos generales relacionados)

La formación del módulo de SOSTENIBILIDAD APLICADA AL SISTEMA PRODUCTIVO contribuye a alcanzar los **objetivos generales** (art. 3 Orden de 19 de Marzo de 2013) de este ciclo formativo que se relacionan a continuación:

- a) Analizar proyectos forestales interpretando cada uno de los capítulos para determinar los trabajos que hay que realizar.
- c) Describir el uso de las herramientas y máquinas relacionándolas con la operación que se va a realizar y dirigiendo y aplicando procedimientos establecidos y protocolos de calidad y seguridad para realizar trabajos en altura.
- d) Identificar y seleccionar las operaciones y los recursos técnicos y humanos en repoblaciones forestales y en correcciones hidrológico forestales, valorando su idoneidad para programarlas y controlarlas.
- f) Valorar los recursos del medio, analizando su potencialidad para el aprovechamiento de los productos forestales.
- h) Analizar el medio y las poblaciones de especies vegetales y animales aplicando, procedimientos de inventario para programar las actuaciones de mejora del hábitat.
- i) Analizar los factores productivos, consultando información técnica para programar la producción de semillas y plantas en vivero.
- j) Actuar sobre los factores de riesgo, valorando su incidencia para controlar y extinguir los incendios forestales.
- k) Seleccionar y aplicar los métodos de control, analizando los agentes y síntomas detectados para verificar el estado sanitario de las plantas e instalaciones.
- l) Supervisar las actuaciones, interpretando la legislación vigente para controlar y proteger el medio natural.
- m) Analizar y utilizar los recursos y oportunidades de aprendizaje relacionadas con la evolución científica, tecnológica y organizativa del sector y las tecnologías de la información y la comunicación, para mantener el espíritu de actualización y adaptarse a nuevas situaciones laborales y personales.
- n) Desarrollar la creatividad y el espíritu de innovación para responder a los retos que se presentan en los procesos y en la organización del trabajo y de la vida personal.
- ñ) Tomar decisiones de forma fundamentada, analizando las variables implicadas, integrando saberes de distinto ámbito y aceptando los riesgos y la posibilidad de equivocación en las mismas, para afrontar y resolver distintas situaciones, problemas o contingencias
- o) Desarrollar técnicas de liderazgo, motivación, supervisión y comunicación en contextos de trabajo en grupo para facilitar la organización y coordinación de equipos de trabajo. p) Aplicar estrategias y técnicas de comunicación, adaptándose a los contenidos que se van a transmitir, a la finalidad y a las características de los receptores, para asegurar la eficacia en los procesos de comunicación.
- q) Evaluar situaciones de prevención de riesgos laborales y de protección ambiental, proponiendo y aplicando medidas de prevención personales y colectivas, de acuerdo con la normativa aplicable en los procesos del trabajo, para garantizar entornos seguros.
- r) Identificar y proponer las acciones profesionales necesarias para dar respuesta a la accesibilidad universal y al «diseño para todos».
- s) Identificar y aplicar parámetros de calidad en los trabajos y actividades realizados en el proceso de aprendizaje, para valorar la cultura de la evaluación y de la calidad y ser capaces de supervisar y mejorar procedimientos de gestión de calidad.
- t) Utilizar procedimientos relacionados con la cultura emprendedora, empresarial y de iniciativa profesional, para realizar la gestión básica de una pequeña empresa o emprender un trabajo.
- u) Reconocer sus derechos y deberes como agente activo en la sociedad, teniendo en cuenta el marco legal que regula las condiciones sociales y laborales para participar



como ciudadano democrático.

##### 5. Mapa de relaciones curriculares (Anexo I)

Contenidos, Resultados de Aprendizaje, Criterios de Evaluación e Instrumentos de Evaluación.

##### 6. Competencias profesionales, personales y sociales

La formación del módulo de **Sostenibilidad aplicada al sistema productivo** contribuye a alcanzar las **competencias profesionales, personales y sociales** de este título que se relacionan a continuación, y que vienen recogidas en el artículo 5 del Real Decreto 403/2023 de 29 de Mayo:

- a) Determinar los trabajos que hay que realizar, interpretando y analizando las partes de proyectos forestales.
- c) Realizar trabajos en altura, utilizando las herramientas y máquinas en condiciones de seguridad.
- d) Planificar y realizar las actividades de repoblación forestal y de corrección hidrológica forestal, contribuyendo a la mejora del medio natural.
- e) Programar y realizar tratamientos selvícolas, organizando los medios materiales y humanos requeridos.
- f) Programar y organizar las actividades de aprovechamiento de los productos forestales, verificando los recursos del medio.
- h) Programar las actuaciones de mejora del hábitat de las especies cinegéticas y acuícolas continentales, analizando el medio y las poblaciones de especies vegetales y animales.
- i) Programar y realizar la producción de semillas y plantas en vivero, analizando los factores que garantizan la viabilidad y calidad de los productos.
- j) Controlar y extinguir los incendios forestales actuando sobre los factores de riesgo.
- k) Controlar el estado sanitario de las plantas e instalaciones, programando y supervisando los métodos de control.
- l) Controlar y proteger el medio natural, verificando que las actuaciones que se lleven a cabo se realicen siguiendo la legislación vigente.
- m) Programar y realizar actividades de educación ambiental, organizando los medios materiales y humanos requeridos.
- n) Adaptarse a las nuevas situaciones laborales, manteniendo actualizados los conocimientos científicos, técnicos y tecnológicos relativos a su entorno profesional, gestionando su formación y los recursos existentes en el aprendizaje a lo largo de la vida y utilizando las tecnologías de la información y la comunicación.
- ñ) Resolver situaciones, problemas o contingencias con iniciativa y autonomía en el ámbito de su competencia, con creatividad, innovación y espíritu de mejora en el



trabajo personal y en el de los miembros del equipo.

- o) Organizar y coordinar equipos de trabajo con responsabilidad, supervisando el desarrollo del mismo, manteniendo relaciones fluidas y asumiendo el liderazgo, así como aportando soluciones a los conflictos grupales que se presentan.
- p) Comunicarse con sus iguales, superiores, clientes y personas bajo su responsabilidad utilizando vías eficaces de comunicación, transmitiendo la información o conocimientos adecuados y respetando la autonomía y competencia de las personas que intervienen en el ámbito de su trabajo.
- q) Generar entornos seguros en el desarrollo de su trabajo y el de su equipo, supervisando y aplicando los procedimientos de prevención de riesgos laborales y ambientales, de acuerdo con lo establecido por la normativa y los objetivos de la empresa.
- r) Supervisar y aplicar procedimientos de gestión de calidad, de accesibilidad universal y de “diseño para todos”, en las actividades profesionales incluidas en los procesos de producción o prestación de servicios.
- s) Realizar la gestión básica para la creación y funcionamiento de una pequeña empresa y tener iniciativa en su actividad profesional con sentido de la responsabilidad social.
- t) Ejercer sus derechos y cumplir con las obligaciones derivadas de su actividad profesional, de acuerdo con lo establecido en la legislación vigente, participando activamente en la vida económica, social y cultural.





### 7. Distribución temporal de contenidos

RAs						UNIDADES DIDÁCTICAS	HS	Trimestre
1	2	3	4	5	6			
X						UD 1. Los aspectos ambientales, sociales y de gobernanza	6	1
	X					UD 2. Retos ambientales y sociales de la sociedad actual	5	1
			X			UD 3. Productos y servicios en la economía circular	4	2
		X				UD 4. Sostenibilidad y desempeño profesional y personal	6	2
				X		UD 5. Las actividades sostenibles	6	3
					X	UD 6. El Plan de sostenibilidad	5	3

### 8. Elementos transversales (forma en que se incorporan los contenidos de carácter transversal al currículo)

Durante el curso se incluirán temas transversales que ayudarán a completar la formación del alumno. Estos temas, aunque no aparecen expresamente en el proyecto curricular, mantienen una estrecha relación con los contenidos que se tratan en el módulo profesional. Se apuesta por un trabajo duradero y rutinario de estos contenidos transversales a lo largo del curso, que conduzca a desarrollar verdaderos hábitos y comportamientos arraigados en el alumnado. Entre otros, los temas a tratar son los siguientes:

**Educación ambiental:** respeto al medio ambiente como vehículo para la salud. El uso de material potencialmente contaminante, como productos fitosanitarios, deben ser procesados correctamente antes de ser eliminadas al medio. Debemos crear inquietudes e interés al respecto, así como estimular al uso racional de estos elementos básicos para el desarrollo de su tarea profesional.

**Educación para la salud:** desde el ámbito educativo lo consideramos de especial interés. Se intentará fomentar los hábitos de vida saludables, para lo cual es de gran ayuda llegar a tener la jardinería y el medio forestal como un hobby además de como una profesión. Se hará especial hincapié en la importancia de realizar cualquier trabajo conforme a la prevención de riesgos laborales.

**Educación en valores:** es un concepto muy amplio, y podríamos considerar que todas las actividades y actuaciones educativas en nuestro centro educativo se consideran como tales. Se hará especial referencia a actuaciones que fomenten la educación para la solidaridad, no-sexista, para la paz y la convivencia, así como la



educación vial. Se potenciará el trabajo cooperativo en grupo; se apoyará a los compañeros menos capacitados; se compartirán tareas y responsabilidades y se aceptarán las propuestas de los demás, etc.

**La coeducación:** consiste en la educación para la igualdad de oportunidades de ambos sexos. Se desarrollarán las actividades en un plano absoluto de igualdad; se establecerá un reparto equitativo de funciones; se valorará el esfuerzo de los menos capacitados o preparados; se prestará ayuda en las tareas desde una perspectiva solidaria; se proporcionará ayuda en función de las necesidades y no del sexo, etc.

**Desarrollo creativo:** fomentando el pensamiento divergente, cuestionando la veracidad de textos, promoviendo la innovación y el uso alternativo de recursos.

**Educación emocional:** trabajando aspectos intrapersonales (autoestima, autoconcepto, etc) e interpersonales (asertividad, empatía, habilidades sociales, escucha activa, etc).

## 9. Metodología

Se pretende desarrollar en el alumnado las capacidades de análisis, organización, determinación, observación, destrezas y habilidades referidas al Módulo 'Sostenibilidad aplicada al sistema productivo'. Para ello, se optará por una metodología activa y participativa, tomando como referencia el entorno social, cultural y ambiental de alumnas y alumnos. Para conseguir un aprendizaje lo más significativo posible, esto es, funcional, se tratará de desarrollar en el alumnado aquellas habilidades y destrezas que sirvan como instrumentos necesarios y articulen el quehacer de su futura actividad profesional, sin menoscabo de los contenidos, así como se les capacitará para la búsqueda.

El curso está compuesto de una serie de unidades didácticas que conllevan evaluación y que constituyen todos y cada uno de los resultados de aprendizaje que se plantean en el diseño curricular establecido para el ciclo, a las cuales se añaden otra serie de unidades nexa o de ampliación que sirven para completar la formación del alumnado y para proporcionarle una visión más general y actualizada de las posibilidades que presenta el sector profesional y su alcance como profesionales.

El desarrollo de las unidades se planteará siempre desde un punto de vista empático, atendiendo en todo caso al sujeto de la educación. La finalidad del módulo no es otra que el alumnado alcance los Resultados de Aprendizaje y se consiga contribuir a alcanzar los objetivos del ciclo, y por tanto es indispensable ir adaptando la metodología a la realidad del alumnado, a sus necesidades de aprendizaje y atender a la diversidad que nos encontramos en el aula.

Para impartir docencia, se han seleccionado los siguientes métodos:

1. Método expositivo. Esta metodología se centra fundamentalmente en la exposición verbal por parte del docente de los contenidos sobre la materia objeto de estudio. Además, se utilizarán presentaciones y recursos audiovisuales para motivar y hacer la clase más atractiva.
2. Resolución de ejercicios y planteamiento de problemas ambientales. Se solicita al grupo que desarrollen las soluciones adecuadas o correctas. Algunos ejercicios se harán en el aula y otros deberán realizarse en casa, en cuyo caso se dedicará tiempo en clase para resolver dudas concretas, aunque no todos los ejercicios completos.
3. Estudio de casos. Con este método se busca la adquisición de aprendizajes mediante el análisis de casos reales o simulados. El análisis profundo de ejemplos



tomados de la realidad engarza la teoría y la práctica en un proceso reflexivo que se convierte, a su vez, en aprendizaje significativo.

4. Aprendizaje por proyectos. Se llevará a cabo un proyecto para resolver un problema o abordar una tarea mediante la planificación, diseño y realización de una serie de actividades, y todo ello a partir del desarrollo y aplicación de habilidades y conocimientos adquiridos y del uso efectivo de recursos. Se basa en el aprendizaje experiencial y reflexivo en el que tiene una gran importancia el proceso investigador.
5. Aprendizaje cooperativo. Enfoque interactivo de organización del trabajo en el aula en el cual alumnos y alumnas son responsables de su aprendizaje y del de sus compañeros y compañeras que además potencia el aprendizaje de los contenidos curriculares y de actitudes, valores y normas, y facilita la integración y la interacción del alumnado, contribuyendo a la convivencia.

Para el desarrollo del aprendizaje por proyectos, el trabajo se desarrollará de manera colaborativa, para ello se formarán pequeños grupos de trabajo (4 - 5 personas) y se asignará roles determinados (que se cambiarán trimestralmente). Las razones de optar por un aprendizaje colaborativo son:

- Permite alcanzar la competencia de organizar y coordinar equipos de trabajo con responsabilidad, así como aportando soluciones a los conflictos grupales que se presentan.
- Permite a la docente realizar un acompañamiento, supervisión, seguimiento y retroalimentación del trabajo que realiza cada persona.
- Fomenta la adaptación a las nuevas situaciones laborales, utilizando las tecnologías de la información y la comunicación y los recursos tecnológicos relativos a su entorno profesional.
- Ayuda a que el alumnado llegue a la colaboración, en la que se trabaja la solidaridad, la ayuda mutua, la generosidad, que hace que los y las que en un principio simplemente trabajan juntos/as para ser más eficaces, acaben tejiendo lazos afectivos más profundos.
- Aprender a aprender, ya que se pone el énfasis tanto en el desarrollo cognitivo como en el proceso, en las estrategias de aprendizaje, buscando que el alumnado sea protagonista de su propio proceso de aprendizaje.

Para el desarrollo del trabajo colaborativo, el alumnado se organizará a través de Google Drive, para ello la docente creará un espacio de trabajo virtual compartido.

#### **10. Propuesta de actividades y tareas de enseñanza y aprendizaje (selección y secuenciación) (opcional)**

11.1. Actividades de fomento de la lectura

No procede

11.2. Trabajos monográficos interdisciplinarios (que impliquen a varios depts. didácticos)

No procede

11.3. Trabajos de investigación monográficos, interdisciplinarios (bachillerato)



No procede

### 11. Materiales y recursos didácticos

El libro de texto que se va utilizar es el de la editorial Tu Libro de FP.

En relación a los recursos necesarios, tendremos los siguientes:

- Libros de otras editoriales.
- Presentaciones en power point de los diferentes temas.
- Equipos informáticos del centro.
- Aula ordinaria.
- Fotocopiadora.
- Altavoces.
- Pizarra.

### 12. Los procedimientos, instrumentos y criterios de calificación

#### 12.1. Procedimientos e instrumentos de evaluación.

La valoración del rendimiento de cada alumno se basará en el principio de EVALUACIÓN CONTINUA, que será a la vez: DIAGNÓSTICA, FORMATIVA y ORIENTADORA. La evaluación continua me permite detectar necesidades educativas especiales y adoptar las medidas necesarias con actividades de refuerzo, de ampliación,...Esta evaluación continua se completa con la EVALUACIÓN SUMATIVA, con la que pretendo conocer lo que se ha aprendido en un tramo del proceso a través de una calificación.

Los criterios de evaluación establecen el grado y tipo de aprendizaje que se espera alcance el alumnado en un momento determinado, respecto a las capacidades indicadas en los resultados de aprendizaje de este módulo. Pueden considerarse como objetivos operativos y se convierten en indicadores a la hora de seleccionar los contenidos mínimos del módulo.

12.1.1. **Procedimientos e instrumentos de la dimensión "evaluación continua"**. Conjunto de procedimientos e instrumentos de evaluación continua (revisión de cuadernos, fichas de trabajo, tareas y/o ejercicios realizados en clase o en casa, cuestionarios, pruebas cortas, la participación en las clases, preguntas de clase, intervenciones en la pizarra, etc.).

- Prueba escrita
- Formulario de preguntas.
- Trabajos de investigación en grupo.
- Exposición de trabajos en clase.



12.1.2. <b>Procedimientos e instrumentos de la Dimensión "pruebas programadas"</b> . Pruebas objetivas (orales o escritas), cuestionarios, proyectos, trabajos, tareas finales de carácter global, etc.																					
Se aplican los mismos instrumentos de evaluación recogidos en el apartado anterior.																					
12.2. Criterios de calificación.																					
12.2.1. Criterios de calificación final (Por Resultados de Aprendizajes o por trimestres)																					
Media ponderada de los Resultados de Aprendizaje desarrollados durante el curso (Ver anexo adjunto)																					
12.2.2. Criterios de calificación por resultados de aprendizajes o trimestres																					
<p>La calificación de cada uno de los resultados de aprendizajes (o trimestres), de acuerdo con la distribución temporal planificada, será el resultado de calcular la media aritmética o media ponderada de la calificación obtenida en cada uno de los criterios de evaluación o conjunto de criterios (o unidades didácticas y/o bloques de contenidos, según el caso) desarrollados en el correspondiente resultado de aprendizaje (o trimestre); según el peso asignado a cada criterio de evaluación (o conjunto de los mismos), obtenida a su vez como resultado de la media ponderada de la calificación obtenida en cada uno de los instrumentos de evaluación asociados al criterio o conjunto de criterios que se recogen en el apartado 5 referente al mapa de relaciones de elementos curriculares y en la siguiente tabla:</p>																					
<table border="1"><thead><tr><th colspan="2">Resultados de aprendizaje</th><th>Peso (%)</th></tr></thead><tbody><tr><td>RA 1</td><td>Identifica los aspectos ambientales, sociales y de gobernanza (ASG) relativos a la sostenibilidad teniendo en cuenta el concepto de desarrollo sostenible y los marcos internacionales que contribuyen a su consecución.</td><td>16</td></tr><tr><td>RA 2</td><td>Caracteriza los retos ambientales y sociales a los que se enfrenta la sociedad, describiendo los impactos sobre las personas y los sectores productivos y proponiendo acciones para minimizarlos.</td><td>16</td></tr><tr><td>RA 3</td><td>Establece la aplicación de criterios de sostenibilidad en el desempeño profesional y personal, identificando los elementos necesarios.</td><td>20</td></tr><tr><td>RA 4</td><td>Propón productos y servicios responsables teniendo en cuenta los principios de la economía circular.</td><td>16</td></tr><tr><td>RA 5</td><td>Realiza actividades sostenibles minimizando el impacto de las mismas en el medio ambiente.</td><td>16</td></tr><tr><td>RA 6</td><td>Analiza un plan de sostenibilidad de una empresa del sector, identificando sus grupos de interés, los aspectos ASG materiales y justificando acciones para su gestión y medición.</td><td>16</td></tr></tbody></table>	Resultados de aprendizaje		Peso (%)	RA 1	Identifica los aspectos ambientales, sociales y de gobernanza (ASG) relativos a la sostenibilidad teniendo en cuenta el concepto de desarrollo sostenible y los marcos internacionales que contribuyen a su consecución.	16	RA 2	Caracteriza los retos ambientales y sociales a los que se enfrenta la sociedad, describiendo los impactos sobre las personas y los sectores productivos y proponiendo acciones para minimizarlos.	16	RA 3	Establece la aplicación de criterios de sostenibilidad en el desempeño profesional y personal, identificando los elementos necesarios.	20	RA 4	Propón productos y servicios responsables teniendo en cuenta los principios de la economía circular.	16	RA 5	Realiza actividades sostenibles minimizando el impacto de las mismas en el medio ambiente.	16	RA 6	Analiza un plan de sostenibilidad de una empresa del sector, identificando sus grupos de interés, los aspectos ASG materiales y justificando acciones para su gestión y medición.	16
Resultados de aprendizaje		Peso (%)																			
RA 1	Identifica los aspectos ambientales, sociales y de gobernanza (ASG) relativos a la sostenibilidad teniendo en cuenta el concepto de desarrollo sostenible y los marcos internacionales que contribuyen a su consecución.	16																			
RA 2	Caracteriza los retos ambientales y sociales a los que se enfrenta la sociedad, describiendo los impactos sobre las personas y los sectores productivos y proponiendo acciones para minimizarlos.	16																			
RA 3	Establece la aplicación de criterios de sostenibilidad en el desempeño profesional y personal, identificando los elementos necesarios.	20																			
RA 4	Propón productos y servicios responsables teniendo en cuenta los principios de la economía circular.	16																			
RA 5	Realiza actividades sostenibles minimizando el impacto de las mismas en el medio ambiente.	16																			
RA 6	Analiza un plan de sostenibilidad de una empresa del sector, identificando sus grupos de interés, los aspectos ASG materiales y justificando acciones para su gestión y medición.	16																			



El alumnado que no obtenga una nota mínima de 5 puntos al realizar la ponderación establecida para los instrumentos de evaluación aplicados y una vez asignado el peso establecido para cada RA trabajado durante la evaluación, obtendrá una evaluación parcial negativa. Así mismo será informado del progreso de su aprendizaje en términos de Contenidos asociados a Instrumentos de evaluación y Resultados de Aprendizaje.

#### 12.2.3. Criterios de calificación de los procesos de recuperación trimestrales (opcional)

Con carácter general, no existen recuperaciones de instrumentos de evaluación (pruebas objetivas, proyectos, supuestos prácticos, etc.) ni de evaluaciones fuera de las ya establecidas por la normativa vigente (junio); salvo casos muy excepcionales que deberán ser aprobados individualmente por el equipo educativo, previa instancia de la persona interesada. La decisión del equipo educativo al respecto es inapelable.

#### 12.2.4. Enseñanzas de FP. Programa de refuerzo para la recuperación de aprendizajes no adquiridos (PRANA).

Durante el mes de Junio, se priorizará la adquisición de aprendizajes no adquiridos por parte del alumnado con evaluación negativa. Para ello se planteará un plan de recuperación individualizado, adaptado a cada alumno. Como habrán de superarse tanto resultados de aprendizaje conceptuales como desarrollos prácticos, se plantearán actividades de síntesis de las desarrolladas durante todo el curso con el fin de garantizar que el alumnado que no ha superado todos los RAs pueda hacerlo ahora y el poco tiempo disponible en este período no sea un inconveniente. Se priorizarán entonces estas actividades de síntesis.

#### 12.2.5. Enseñanzas de FP. Programa de Mejora de las competencias (PMC)

Durante el mes de Junio, el alumnado que haya superado la adquisición de todos los aprendizajes podrá optar a mejorar sus calificaciones. Para ello deberá presentarse a una prueba que podrá ser escrita, práctica, o podrá diseñarse a modo de trabajo o estudio de ampliación de contenidos. Dichas pruebas serán específicas e individualizadas para cada alumno/a. En ellas, podrán demostrar que han alcanzado un nivel de logro superior en los criterios de evaluación asociados a los resultados de aprendizaje.

### 13. Medidas de atención a la diversidad

#### 13.1. La forma de atención a la diversidad del alumnado.

El carácter abierto y flexible del currículo, tiene por objeto atender a la diversidad del alumnado, posibilitando niveles de adaptación curricular a las condiciones específicas de cada alumnado.

Para propiciar la atención a la diversidad, teniendo en cuenta el estudio inicial de los/as alumnos/as, realizado al comenzar el curso, si se aprecia la existencia de alumnos/as que tengan un aprendizaje más lento se les plantearán **actividades de refuerzo**.

También se tendrá en cuenta a los/as alumnos/as con un ritmo más acelerado de aprendizaje, a los que se plantearán un número adicional de ejercicios y supuestos prácticos mas laboriosos (**actividades de ampliación**), que les permita desarrollar su capacidad de investigación y razonamiento.



### 13.2. Enseñanzas de FP. Programa de refuerzo para la recuperación de aprendizajes no adquiridos (PRANA).

Se plantea un plan de recuperación individualizado, adaptado a cada persona. Como habrán de superarse tanto resultados de aprendizaje conceptuales como desarrollos prácticos, se plantean actividades de síntesis de las desarrolladas durante todo el curso con el fin de garantizar que el alumnado que no ha superado todos los RAs pueda hacerlo ahora en menor tiempo. Entre las actividades de refuerzo se incluirá:

- Entrega de las actividades no superadas
- Supuestos prácticos
- Trabajos vinculados a las temáticas de las visitas y actividades complementarias realizadas durante el curso.
- Prueba objetiva de carácter teórico que incluirá cuestiones sobre los RA y CE del módulo

Para cada alumno/a se elaborará un programa específico en función de los RA y CE que deba recuperar, estableciéndose el alcance preciso de las actividades de refuerzo.

### 13.3. Enseñanzas de FP. Programa de Mejora de las competencias (PMC)

Para el alumnado que desee mejorar la calificación obtenida en el módulo, se establecerá alguna o algunas de las siguientes actividades que permitirán un incremento de hasta 1 punto en la calificación final del módulo:

- Estudio y análisis de 2 planes de sostenibilidad de empresas indicadas por la docente.
- Actividades propuestas por la docente.

## 14. Autoevaluación

Atendiendo a criterios de calidad del sistema educativo, es importante que se produzca una evaluación de la práctica docente trimestralmente. Se evaluará el cumplimiento de la programación en virtud de su desarrollo real y de su adecuación a las características específicas y necesidades educativas del alumnado. Para ello, se establecen una serie de indicadores de calidad y a partir de este análisis, se propondrán medidas de mejora, como volver a programar la temporalización de las unidades didácticas, acelerar o ralentizar el ritmo de las clases, atajar las causas del desfase, etc.

Por otro lado, la evaluación de la labor docente se realizará de forma conjunta con el alumnado, mediante la puesta en común trimestral de incidencias y propuestas de mejora siguiendo una metodología asamblearia. Además, al finalizar el módulo, el alumnado cumplimentará un formulario de evaluación en el que se analizará la actividad docente a lo largo del curso.



### 15. Actividades extraescolares y complementarias

Como ya he comentado anteriormente, las actividades extraescolares y complementarias resultan eficaces desde el punto de vista pedagógico y un complemento importante en la metodología del profesor.

Las actividades propuestas para este curso son:

- Visita a la Cámara de Comercio
- Visitas a empresas del sector
- Visita al CADE
- Charlas al alumnado por técnicos formados en Planes de sostenibilidad.

### 16. Formación Dual.

La Ley Orgánica 3/2022, de 31 de marzo, relativa a la ordenación e integración de la Formación Profesional, junto con el Real Decreto 659/2023, de 18 de julio, que regula el Sistema de Formación Profesional, han instaurado un nuevo modelo para estas enseñanzas.

En particular, la Ley Orgánica 3/2022 establece la necesidad de reinventar el modelo de Formación Profesional para responder eficazmente a las demandas de la ciudadanía a lo largo de su vida laboral, así como a las exigencias del tejido productivo. Este enfoque busca evitar comprometer objetivos esenciales para el siglo XXI, ya que los rápidos avances tecnológicos y económicos requieren una cualificación adecuada y una flexibilidad del capital humano que permita su adaptación a los cambios constantes de la economía y la tecnología. Esta ley quiere impulsar la dimensión dual de la Formación Profesional y de sus vínculos con el sistema productivo en un marco de colaboración.

En este contexto, la nueva Formación Profesional permite cursar el Ciclo Formativo de Técnico Superior en Mediación Comunicativa, combinando periodos de formación en el centro educativo con prácticas en empresas del sector y de la zona. Esto garantiza una mayor adecuación a las necesidades específicas que las empresas locales requieren de los candidatos en sus ofertas laborales.

Esta formación Profesional se distingue como un modelo en el que el alumnado alterna la formación teórica en el centro educativo con experiencias prácticas en la empresa. Para los estudiantes, este modelo resulta más motivador, ya que aprenden en un entorno de trabajo real y pueden comprobar cómo los conocimientos adquiridos se aplican directamente en el ámbito empresarial.

Nuestro proyecto, para el curso 24/26 se acoge a la modalidad de régimen general que requiere una formación en la empresa de entre el 25 y el 35% de la duración total del ciclo formativo y contempla el 20% de los criterios de evaluación de los módulos profesionales dualizados. Durante el 1º curso escolar del año 24/25 se contempla la dualización de todos los módulos profesionales que se imparten en el mismo.

El proyecto contempla el desarrollo de 518 horas en las empresas de las 2000 horas de las que consta el ciclo formativo lo que hace que un 25,9 % del mismo esté dualizado. Durante el 1º curso asistirán a la empresa 210 horas y durante el 2º curso, 308 horas, sumando un total de 518 horas.

La fecha de inicio de la formación dual de primero será el 27 de enero de 2025, y finalizarán la misma el 14 de marzo.

El módulo "Sostenibilidad aplicada al sistema productivo" de 32 horas de duración, tendrá un total de 6 horas en las diferentes empresas colaboradoras del sector; buscando una formación lo más completa posible.

El Resultado de aprendizaje a dualizar en el Módulo de Sostenibilidad aplicada al sector productivo es:

**RA 3: Establece la aplicación de criterios de sostenibilidad en el desempeño profesional y personal, identificando los elementos necesarios.**

Este Resultado se imparte tanto en el centro como en la empresa, siendo en ésta donde se profundizará en los contenidos relacionados con los siguientes criterios de





evaluación: a), b) y c)

El seguimiento del módulo se realizará a través de los siguientes medios: —

- La información que el docente responsable del seguimiento transmita al docente que imparte el módulo.
- La corrección que el docente del módulo realice del cuaderno de seguimiento de la formación Dual, donde el alumnado debe explicar con detalle los trabajos realizados cada día. El cuaderno se trabaja a través de la plataforma Moodle a la que tiene acceso todo el equipo educativo del grupo.

El profesorado podrá solicitar trabajos concretos a través de la plataforma Moodle para reforzar algunos de los criterios de evaluación de los Resultados de aprendizaje recogidos en el Plan de formación individual del alumnado.

La calificación de la formación Dual del alumnado se realizará teniendo en cuenta:

La valoración cualitativa del tutor laboral.

La valoración cuantitativa del docente responsable del seguimiento.

La información recogida por el alumnado en el cuaderno de seguimiento de la formación Dual, donde debe explicar con detalle los trabajos realizados cada día.



ANEXO. MAPA DE RELACIONES DE ELEMENTOS CURRICULARES DEL MÓDULO

RA 1: Identifica los aspectos ambientales, sociales y de gobernanza (ASG) relativos a la sostenibilidad teniendo en cuenta el concepto de desarrollo sostenible y los marcos internacionales que contribuyen a su consecución				
Criterio de evaluación	Peso del CE en el RA	Estándar evaluable	Instrumento	UD
a) Se ha descrito el concepto de sostenibilidad, estableciendo los marcos internacionales asociados al desarrollo sostenible.	16%	Describe el concepto de sostenibilidad, estableciendo los marcos internacionales asociados al desarrollo sostenible.	Pruebas escritas (1) Ejercicios propuestos y observación en clase. (2) Ejercicios en clase. Rúbrica Supuestos prácticos a resolver en clase Cuestionario on line	1
b) Se han identificado los asuntos ambientales, sociales y de gobernanza que influyen en el desarrollo sostenible de las organizaciones empresariales.	16%	Identifica los asuntos ambientales, sociales y de gobernanza que influyen en el desarrollo sostenible de las organizaciones empresariales.		
c) Se han relacionado los Objetivos de Desarrollo Sostenible (ODS) con su importancia para la consecución de la Agenda 2030.	20%	Relacionados Objetivos de Desarrollo Sostenible (ODS) con su importancia para la consecución de la Agenda 2030.		
d) Se ha analizado la importancia de identificar los aspectos ASG más relevantes para los grupos de interés de las organizaciones relacionándolos con los riesgos y oportunidades que suponen para la propia organización.	16%	Analiza la importancia de identificar los aspectos ASG más relevantes para los grupos de interés de las organizaciones relacionándolos con los riesgos y oportunidades que suponen para la propia organización.		
e) Se han identificado los principales estándares de métricas para la evaluación del desempeño en sostenibilidad y su papel en la rendición de cuentas que marca la legislación vigente y las futuras regulaciones en desarrollo.	16%	Identifica los principales estándares de métricas para la evaluación del desempeño en sostenibilidad y su papel en la rendición de cuentas que marca la legislación vigente y las futuras regulaciones en desarrollo.		
f) Se ha descrito la inversión socialmente responsable y el papel de los analistas, inversores, agencias e índices de sostenibilidad en el fomento de la sostenibilidad.	16%	Describe la inversión socialmente responsable y el papel de los analistas, inversores, agencias e índices de sostenibilidad en el fomento de la sostenibilidad.		



RA 2: Caracteriza los retos ambientales y sociales a los que se enfrenta la sociedad, describiendo los impactos sobre las personas y los sectores productivos y proponiendo acciones para minimizarlos				
Criterio de evaluación	Peso del CE en el RA	Estándar evaluable	Instrumento	UD
a) Se han identificado los principales retos ambientales y sociales.	20%	Identifica los principales retos ambientales y sociales.	Pruebas escritas (1) Ejercicios propuestos y observación en clase. (2) Ejercicios en clase. Rúbrica Supuestos prácticos a resolver en clase Cuestionario on line	2
b) Se han relacionado los retos ambientales y sociales con el desarrollo de la actividad económica.	20%	Relaciona los retos ambientales y sociales con el desarrollo de la actividad económica.		
c) Se ha analizado el efecto de los impactos ambientales y sociales sobre las personas y los sectores productivos.	20%	Analiza el efecto de los impactos ambientales y sociales sobre las personas y los sectores productivos.		
d) Se han identificado las medidas y acciones encaminadas a minimizar los impactos ambientales y sociales.	20%	Identifica las medidas y acciones encaminadas a minimizar los impactos ambientales y sociales.		
e) Se ha analizado la importancia de establecer alianzas y trabajar de manera transversal y coordinada para abordar con éxito los retos ambientales y sociales.	20%	Analiza la importancia de establecer alianzas y trabajar de manera transversal y coordinada para abordar con éxito los retos ambientales y sociales.		



**RA 3: Establece la aplicación de criterios de sostenibilidad en el desempeño profesional y personal, identificando los elementos necesarios**

Criterio de evaluación	Peso del CE en el RA	Estándar evaluable	Instrumento	
a) Se han identificado los ODS más relevantes para la actividad profesional que realiza.	40%	Identifica los ODS más relevantes para la actividad profesional que realiza.	Pruebas escritas (1) Ejercicios propuestos y observación en clase. (2)	4
b) Se han analizado los riesgos y oportunidades que representan los ODS.	30%	Analiza los riesgos y oportunidades que representan los ODS.	Ejercicios en clase. Rúbrica	
c) Se han identificado las acciones necesarias para atender algunos de los retos ambientales y sociales desde la actividad profesional y el entorno personal.	30%	Identifica las acciones necesarias para atender algunos de los retos ambientales y sociales desde la actividad profesional y el entorno personal.	Supuestos prácticos a resolver en clase Cuestionario on line	



**RA 4: Propone productos y servicios responsables teniendo en cuenta los principios de la economía circular**

Criterio de evaluación	Peso del CE en el RA	Estándar evaluable	Instrumento	UD
a) Se ha caracterizado el modelo de producción y consumo actual	16%	Identifica adecuadamente las relaciones entre relieve, clima, cubierta y erosión.	Pruebas escritas (1) Ejercicios propuestos y observación en clase. (2)	<b>3</b>
b) Se han identificado los principios de la economía verde y circular	16%	Conoce y ejecuta los trabajos para estabilización de cauces.	Práctica de inventariación. Examen práctico.	
c) Se han contrastado los beneficios de la economía verde y circular frente al modelo clásico de producción	20%	Conoce y ejecuta las técnicas de recuperación de vegetación riparia degradada.	Observación detallada durante las prácticas.(2)	
d) Se han aplicado principios de ecodiseño	16%	Conoce las distintas obras de corrección y su aplicación.	Ejercicios en clase.	
e) Se ha analizado el ciclo de vida del producto	16%	Conoce las distintas obras de protección y su aplicación.	Rúbrica Supuestos prácticos a resolver en clase	
f) Se han identificado los procesos de producción y los criterios de sostenibilidad aplicados	16%	Conoce los trabajos de control y su aplicación.	Cuestionario on line	



<b>RA 5: Realiza actividades sostenibles minimizando el impacto de las mismas en el medio ambiente</b>				
<i>Criterio de evaluación</i>	<i>Peso del CE en el RA</i>	<i>Estándar evaluable</i>	<i>Instrumento</i>	<i>UD</i>
<i>a) Se ha caracterizado el modelo de producción y consumo actual.</i>	16%	<i>Caracteriza el modelo de producción y consumo actual.</i>	<i>Pruebas escritas (1)</i> <i>Ejercicios propuestos y observación en clase. (2)</i> <i>Ejercicios en clase.</i> <i>Rúbrica</i> <i>Supuestos prácticos a resolver en clase</i> <i>Cuestionario on line</i>	<b>5</b>
<i>b) Se han identificado los principios de la economía verde y circular.</i>	16%	<i>Identifica los principios de la economía verde y circular.</i>		
<i>c) Se han contrastado los beneficios de la economía verde y circular frente al modelo clásico de producción.</i>	16%	<i>Contrasta los beneficios de la economía verde y circular frente al modelo clásico de producción.</i>		
<i>d) Se han aplicado principios de ecodiseño.</i>	16%	<i>Aplica principios de ecodiseño.</i>		
<i>e) Se ha analizado el ciclo de vida del producto.</i>	20%	<i>Analiza el ciclo de vida del producto.</i>		
<i>f) Se han identificado los procesos de producción y los criterios de sostenibilidad aplicados</i>	16%	<i>Identifica los procesos de producción y los criterios de sostenibilidad aplicados</i>		



**RA 6: Analiza un plan de sostenibilidad de una empresa del sector, identificando sus grupos de interés, los aspectos ASG materiales y justificando acciones para su gestión y medición**

CrITERIO de evaluación	Peso del CE en el RA	Estándar evaluable	Instrumento	UD
a) Se han identificado los principales grupos de interés de la empresa.	20%	Identifica los principales grupos de interés de la empresa.	Pruebas escritas (1) Ejercicios propuestos y observación en clase. (2) Ejercicios en clase. Rúbrica Supuestos prácticos a resolver en clase Cuestionario online	6
b) Se han analizado los aspectos ASG materiales, las expectativas de los grupos de interés y la importancia de los aspectos ASG en relación con los objetivos empresariales.	20%	Analiza los aspectos ASG materiales, las expectativas de los grupos de interés y la importancia de los aspectos ASG en relación con los objetivos empresariales.		
c) Se han definido acciones encaminadas a minimizar los impactos negativos y aprovechar las oportunidades que plantean los principales aspectos ASG identificados.	20%	Define acciones encaminadas a minimizar los impactos negativos y aprovechar las oportunidades que plantean los principales aspectos ASG identificados.		
d) Se han determinado las métricas de evaluación del desempeño de la empresa de acuerdo con los estándares de sostenibilidad más ampliamente utilizados.	20%	Determina las métricas de evaluación del desempeño de la empresa de acuerdo con los estándares de sostenibilidad más ampliamente utilizados.		
e) Se ha elaborado un informe de sostenibilidad con el plan y los indicadores propuestos.	20%	Elabora un informe de sostenibilidad con el plan y los indicadores propuestos.		

(1) Prueba escrita sobre los contenidos teóricos basado en preguntas cortas, desarrollo y supuestos prácticos. Podrá ser sustituida por un supuesto práctico a criterio de la docente.

(2) Observación personal teniendo en cuenta los criterios de evaluación referentes al trabajo y estudio, la convivencia y autonomía personal, la expresión oral y escrita y el tratamiento de la información y uso de las TIC.